

๑. ด้านกายภาพ

๑.๑ ที่ตั้งของหมู่บ้านหรือชุมชนหรือตำบล

ประวัติความเป็นมา

สมัยก่อนชาวบ้านในหมู่บ้านต้องเดินทางโดยเรือ และจะมีท่าสำหรับจอดที่วัดท่าเรือจอดินมี หินกรัง หรือหินเกาะเก่ามานานมาก มีศาลเจ้าที่ชาวบ้าน เรียกชื่อว่า "ศาลเจ้าหินกรัง" ตั้งอยู่เป็นที่เคารพ สักการบูชาของชาวบ้าน และต่อมาชาวบ้านเลยเรียกชื่อ ตำบลนี้ว่า "ตำบลท่าหิน" หมายถึง ท่าเรือที่เป็นหิน

เส้นทางรถโดยสารประจำทางสู่ตำบลท่าหิน โดยเส้นทางรถยนต์เริ่มต้นจากทางหลวง เอเชียหมายเลข ๒ เข้าสู่ถนนหมายเลข ๔๐๐๓ สวี- บ่อคา ผ่านตำบลนาโพธิ์ ระยะทางประมาณ ๑๒ กม.

สำนักงานองค์การบริหารส่วนตำบลท่าหิน ปัจจุบันเป็นองค์การบริหารส่วนตำบลขนาดกลาง ตั้งอยู่เลขที่ ๑ หมู่ที่ ๙ ตำบลท่าหิน อำเภอสวี จังหวัดชุมพร โทรศัพท์ /โทรสาร ๐-๗๗๖๒-๑๒๑๙

ที่ตั้งและอาณาเขต

ตำบลท่าหิน มีพื้นที่ทั้งหมด ประมาณ ๔๖.๗ ตารางกิโลเมตร หรือประมาณ ๒๙,๑๘๗.๕ ไร่ ซึ่งอยู่ ห่างจากที่ว่าการอำเภอสวี ประมาณ ๑๐ กิโลเมตร มีอาณาเขต

- | | | |
|-------------|-----------|---|
| ทิศเหนือ | ติดต่อกับ | ตำบลปากแพรก |
| ทิศตะวันออก | ติดต่อกับ | ตำบลด่านสวี และ อ่าวไทย |
| ทิศตะวันตก | ติดต่อกับ | ตำบลนาโพธิ์ |
| ทิศใต้ | ติดต่อกับ | ตำบลนาโพธิ์ และ ตำบลปากตะโก อำเภอทุ่งตะโก |

ตะโก

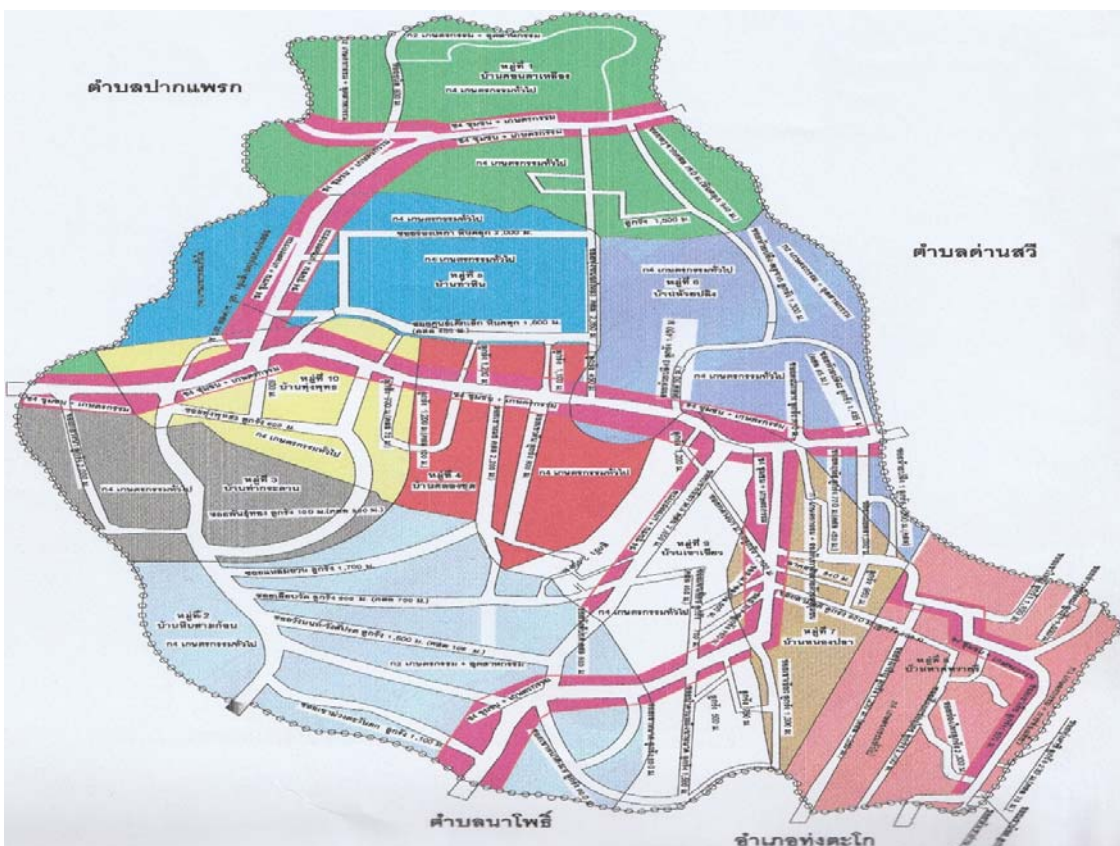

๑.๒ ลักษณะภูมิประเทศ

ตำบลท่าหิน มีลักษณะพื้นที่ทางกายภาพโดยทั่วไปเป็นพื้นที่ราบสลับภูเขา และมีพื้นที่ติดฝั่งทะเล ซึ่งอยู่ในพื้นที่หมู่ที่ ๘ มีลักษณะภูมิประเทศเหมาะสำหรับการประกอบอาชีพเกษตรกรรมและอาชีพประมง และสามารถพัฒนาให้เป็นแหล่งท่องเที่ยว เพราะมีทรัพยากรธรรมชาติที่อุดมสมบูรณ์ มีการคมนาคมที่ค่อนข้างสะดวก

๑.๓ ลักษณะภูมิอากาศ

ตำบลท่าหิน มีสภาพดินฟ้าอากาศมีสามฤดู คือ ฤดูร้อน ระหว่างเดือนกุมภาพันธ์ถึงเดือนเมษายน ฤดูฝนตั้งแต่เดือนพฤษภาคมถึงเดือนพฤศจิกายน และฤดูหนาวตั้งแต่เดือนธันวาคมถึงเดือนมกราคมของทุกปี ตำบลท่าหินมีฝนตกชุกเกือบตลอดปี เพราะอิทธิพลจากลมมรสุมตะวันตกเฉียงใต้ และลมมรสุมตะวันออกเฉียงเหนือพัดผ่านอ่าวไทย

๑.๔ ลักษณะของดิน

กลุ่มชุดดินตามรายงานแผนที่ตามความเหมาะสมของดิน กับพืชเศรษฐกิจเบื้องต้น ซึ่งจัดทำโดยกรมพัฒนาที่ดิน กระทรวงเกษตรและสหกรณ์ จัดพิมพ์ครั้งที่ ๒ โดยได้ปรับปรุงแก้ไขข้อมูลแผนที่และจัดรวบรวมดินทั้งประเทศ ให้เป็นมาตรฐานเดียวกัน คือมี ๖๒ กลุ่มชุดดิน ซึ่งจัดทำให้สอดคล้องกับนโยบายการพัฒนาทรัพยากรมนุษย์คุณภาพชีวิตและสิ่งแวดล้อม ในส่วนของการพัฒนาและมาตรฐาน การบริหารและการจัดการทรัพยากรที่ดิน ในแผนพัฒนาเศรษฐกิจและสังคมแห่งชาติ ฉบับที่ ๗ (พ.ศ.๒๕๓๕ - พ.ศ.๒๕๓๙) ได้บอกว่า ตำบลท่าหิน ประกอบด้วยกลุ่มชุดดิน ดังนี้

- กลุ่มดินชุดที่ ๕.๖ ดินมีความเหมาะสมในการทำเกษตรกรรมปลูกข้าว
- กลุ่มดินชุดที่ ๓๒B , ๓๙ , ๓๙B , ๓๙C , ๕๐B , ๕๐B/๔๓B , ๕๐C ดินมีความเหมาะสมปลูกยางพาราและการปลูกมะพร้าว
- กลุ่มดินชุดที่ ๓๒B , ๕๐B , ๕๐B/๔๓B , ๕๐C ดินมีความเหมาะสมปลูกกาแฟ
- กลุ่มดินชุดที่ ๓๒B , ๕๐B , ๕๐B/๔๓B ดินมีความเหมาะสมปลูกถั่วเหลือง, ทุเรียน มังคุด
- กลุ่มดินชุดที่ ๓๒B , ๓๙ , ๓๙B , ๓๙C , ๕๐B , ๕๐B/๔๓B , ๕๐C เหมาะสมปลูกปาล์ม น้ำมัน

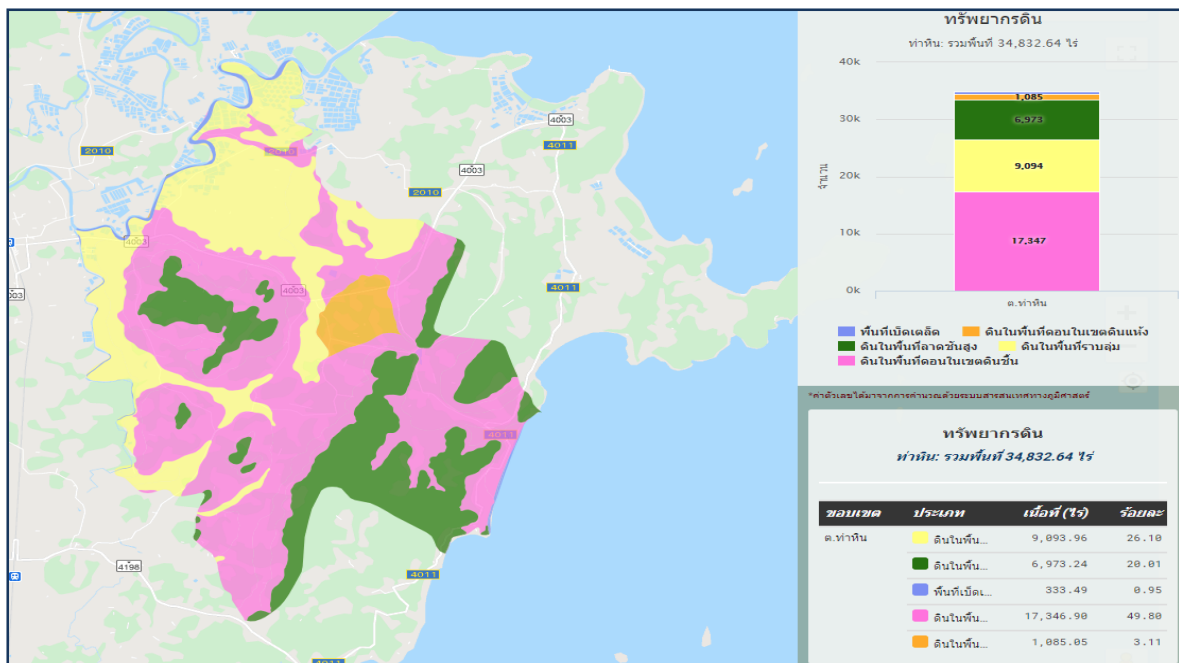

ทรัพยากรดิน

ทำหิน: รวมพื้นที่ ๓๔,๘๓๒.๖๔ ไร่

*ค่าตัวเลขได้มาจากการคำนวณด้วยระบบสารสนเทศทางภูมิศาสตร์

| ขอบเขต | ประเภท | เนื้อที่ (ไร่) | ร้อยละ |
|----------|-----------------------------|----------------|--------|
| ต.ท่าหิน | ดินในพื้นที่ราบลุ่ม | ๙,๐๙๓.๙๖ | ๒๖.๑ |
| | ดินในพื้นที่ลาดชันสูง | ๖,๙๗๓.๒๔ | ๒๐.๐๑ |
| | พื้นที่เบ็ดเตล็ด | ๓๓๓.๔๙ | ๐.๙๕ |
| | ดินในพื้นที่ดอนในเขตดินชั้น | ๑,๗๓๔.๖.๙ | ๔๙.๘ |
| | ดินในพื้นที่ดอนในเขตดินแห้ง | ๑,๐๘๕.๐๕ | ๓.๑๑ |

ที่มา : <http://agri-map-online.moac.go.th>

๑.๙.๑ ดินขาดความอุดมสมบูรณ์ไม่เหมาะสมต่อการปลูกพืช

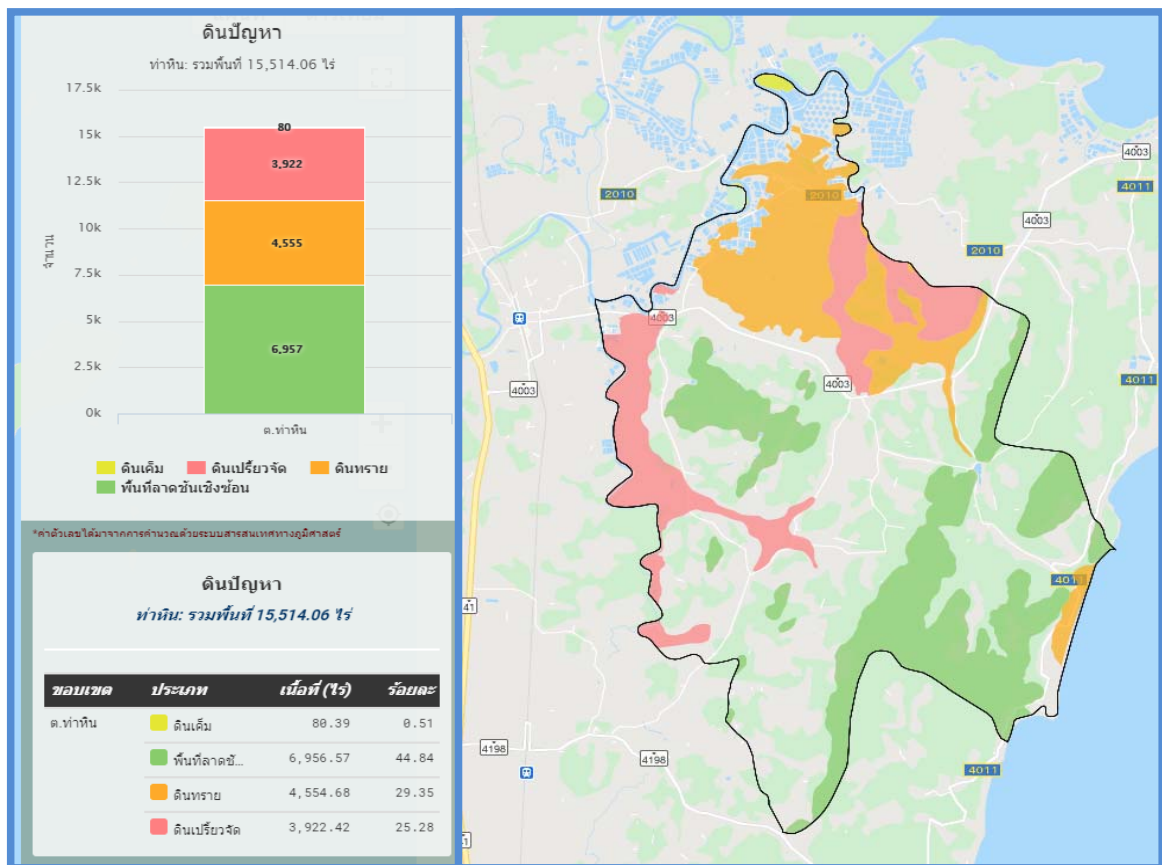

๑.๙.๒ ข้อมูลการใช้ที่ดิน ต.ท่าหิน

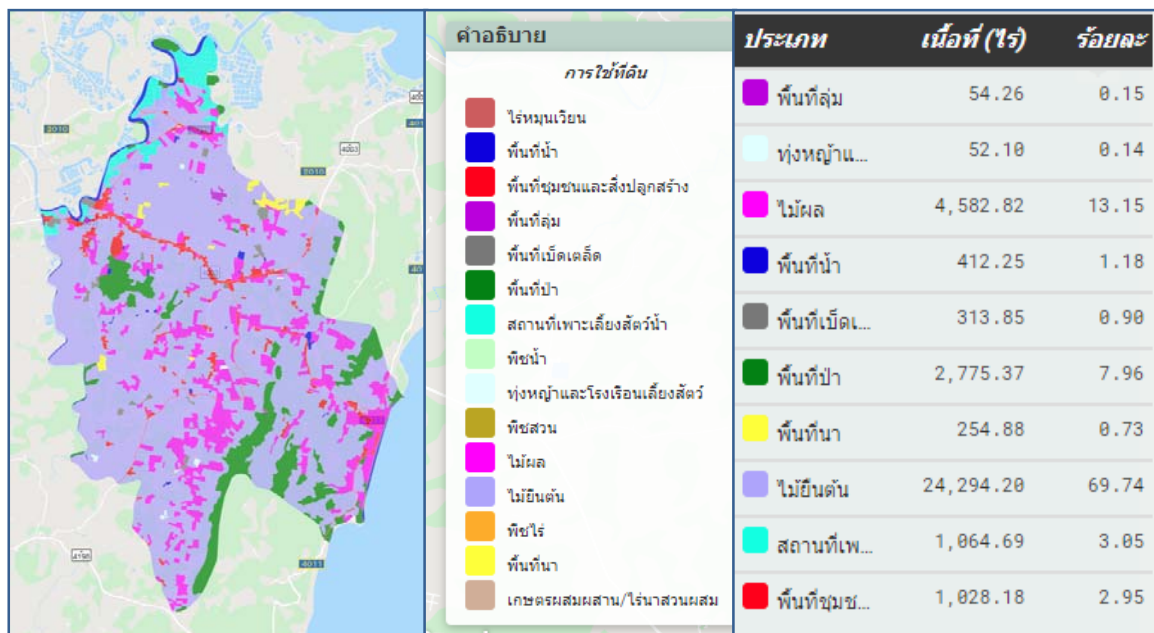

ที่มา : <http://agri-map-online.moac.go.th>

๑.๕ ลักษณะของแหล่งน้ำ

มีแหล่งน้ำสายหลักไหลผ่าน ดังนี้

๑. คลองสวี ต้นน้ำเกิดจากภูเขาในเขตตำบลละอุ่นเหนือ อำเภอละอุ่น จังหวัดระนอง แล้วไหลไปทางเหนือจากนั้นวกไปทางตะวันออกเข้าเขตอำเภอสวี ผ่านเขตตำบลเขาทะลุ นาสัก ทุ่งระยะ สวี นาโพธิ์

ปากแพรก ท่าหิน แล้วไหลลงสู่ทะเล ในเขตตำบลด่านสวี อำเภอสวี

๒. คลองสวีเฒ่า ต้นน้ำเกิดจากภูเขาในเขตตำบลทุ่งระยะ อำเภอสวี ไหลไปทางทิศตะวันออกผ่านเขตตำบลนาโพธิ์ แล้ววกไปทางตะวันออกเฉียงเหนือ ผ่านเขตตำบลปากแพรก แล้วไหลลงสู่ทะเล ในเขตตำบลวิสัยใต้ อำเภอสวี มีความยาวประมาณ ๓๐ กิโลเมตร

๑.๖ ลักษณะของไม้และป่าไม้

ตำบลท่าหิน มีพื้นที่ป่า จำแนกเป็น ๒ ชนิด มีลักษณะของสภาพป่าที่แตกต่างกัน เป็นไม้ยืนต้นผลัดใบ และป่าชายเลน ป่าพรุ

๒. ด้านการเมือง/การปกครอง

๒.๑ เขตการปกครอง

ตำบลท่าหิน ได้มีการจัดตั้งให้เป็นองค์การบริหารส่วนตำบล ตามมาตรา ๔๐ และมาตรา ๔๑ แห่งพระราชบัญญัติสภาตำบลและองค์การบริหารส่วนตำบล พ.ศ.๒๕๓๗ ตามประกาศกระทรวงมหาดไทยเมื่อวันที่ ๑๖ ธันวาคม พ.ศ.๒๕๓๙ แบ่งเป็น ๑๐ หมู่บ้าน ได้แก่

หมู่ที่ ๑ บ้านดอนตาเหลือง

หมู่ที่ ๒ บ้านหินสามก้อน

หมู่ที่ ๓ บ้านท่ากระดาน

หมู่ที่ ๔ บ้านคลองชุม

หมู่ที่ ๕ บ้านท่าหิน
หมู่ที่ ๗ บ้านหนองปลา

หมู่ที่ ๖ บ้านห้วยปลิง
หมู่ที่ ๘ บ้านหาดทรายรี

แผนพัฒนาท้องถิ่น (พ.ศ. ๒๕๖๖ - ๒๕๗๐) แก้ไข ครั้งที่ ๓/๒๕๖๖ หน้า ๔

หมู่ที่ ๙ บ้านเขาเขียว

หมู่ที่ ๑๐ บ้านทุ่งพุด

๒.๒ เขตการเลือกตั้ง

ตำบลท่าหิน มีเขตการเลือกตั้ง เป็น ๑๐ เขต ได้แก่

เขตที่ ๑ บ้านคอนตาเหลือง

เขตที่ ๒ บ้านหินสามก้อน

เขตที่ ๓ บ้านท่ากระดาน

เขตที่ ๔ บ้านคลองชุม

เขตที่ ๕ บ้านท่าหิน

เขตที่ ๖ บ้านห้วยปลิง

เขตที่ ๗ บ้านหนองปลา

เขตที่ ๘ บ้านหาดทรายรี

เขตที่ ๙ บ้านเขาเขียว

เขตที่ ๑๐ บ้านทุ่งพุด

๓. ประชากร

๓.๑ ข้อมูลเกี่ยวกับจำนวนประชากร

ตำบลท่าหิน มีประชากรทั้งสิ้น ๔,๗๐๐ คน เป็นชาย ๒,๓๒๐ คน เป็นหญิง ๒,๓๘๐ คน จำนวน ๑,๘๖๙ ครัวเรือน ความหนาแน่นเฉลี่ย ๒.๕๑ คน/ตารางกิโลเมตร (ความหนาแน่นของประชากรอย่างหยาบเท่ากับ จำนวนประชากรทั้งหมด หารด้วยพื้นที่ทั้งหมด (ตารางกิโลเมตร))

(ที่มา: ข้อมูลจากสำนักบริหารการทะเบียน กรมการปกครอง: ข้อมูล ณ เดือน มิถุนายน ๒๕๖๔)

ตารางแสดงข้อมูลประชากรตำบลท่าหิน

| หมู่ที่ | ชื่อบ้าน | จำนวนประชากร | | | จำนวนครัวเรือน | ชื่อผู้นำ |
|---------|-----------------|--------------|-------|-------|----------------|-------------------------|
| | | ชาย | หญิง | รวม | | |
| ๑ | บ้านคอนตาเหลือง | ๑๗๑ | ๑๗๐ | ๓๔๑ | ๑๒๙ | นายอนันต์ หมอผี |
| ๒ | บ้านหินสามก้อน | ๓๕๐ | ๓๔๙ | ๖๙๙ | ๒๗๓ | นายโชคชัย ทองคำ |
| ๓ | บ้านท่ากระดาน | ๑๑๘ | ๑๒๒ | ๒๔๐ | ๙๒ | นายณรงค์ ควรหาเวช |
| ๔ | บ้านคลองชุม | ๒๔๔ | ๒๑๓ | ๔๕๗ | ๑๘๔ | นายอำนาจ สมประสงค์ |
| ๕ | บ้านท่าหิน | ๑๑๒ | ๑๐๒ | ๒๑๔ | ๑๐๕ | นายเดชา ยิ่งสุข |
| ๖ | บ้านห้วยปลิง | ๑๗๓ | ๑๖๗ | ๓๔๐ | ๑๕๓ | นายอนันต์ ผุดไชตุ |
| ๗ | บ้านหนองปลา | ๒๕๗ | ๒๗๐ | ๕๒๗ | ๒๑๔ | นางวราศรี ถนอมใจ |
| ๘ | บ้านหาดทรายรี | ๔๔๖ | ๔๘๕ | ๙๓๑ | ๓๗๙ | นายสุรินทร์ จันทร์น้อย |
| ๙ | บ้านเขาเขียว | ๒๔๗ | ๒๗๒ | ๕๑๙ | ๑๘๐ | นายเอกสันต์ ภูขวัญเมือง |
| ๑๐ | บ้านทุ่งพุด | ๑๘๓ | ๒๒๘ | ๔๑๑ | ๑๖๐ | นายสมชาย พรหมชัย |
| รวม | | ๒,๓๐๑ | ๒,๓๙๘ | ๔,๖๙๙ | ๑,๘๖๙ | |

๓.๒ ช่วงอายุและจำนวนประชากร(ข้อมูล ณ เดือน มิถุนายน ๒๕๖๔)

ช่วงอายุและจำนวนประชากร

| ช่วงอายุ | ชาย | หญิง | หมายเหตุ |
|-----------------------|--------------|--------------|--------------------------|
| อายุต่ำกว่า ๑๘ ปี | ๔๘๐ | ๕๖๑ | จำนวนประชากรเยาวชน |
| อายุ ๑๘-๖๐ ปี | ๑,๔๔๑ | ๑,๓๘๕ | จำนวนประชากร |
| อายุมากกว่า ๖๑-๑๐๐ ปี | ๓๙๙ | ๕๓๔ | จำนวนประชากรผู้สูงอายุ |
| อายุมากกว่า ๑๐๐ ปี | - | - | |
| รวม | ๒,๓๒๐ | ๒,๓๘๐ | ทั้งสิ้น ๔,๗๐๐ คน |

จำนวนประชากรแยกตามเกณฑ์อายุ

| ช่วงอายุ | ชาย | หญิง | รวม |
|---|-------|-------|-------|
| เป็นบุคคลที่ทำบัตรประจำตัวประชาชน | ๒๑ | ๒๓ | ๔๔ |
| เป็นบุคคลที่มีสิทธิ์เลือกตั้งอายุ ๑๕ ปี | ๑,๙๑๘ | ๒,๐๑๑ | ๓,๙๒๙ |
| เป็นบุคคลที่มีสิทธิ์เลือกตั้งอายุ ๑๘ ปี | ๑,๘๔๑ | ๑,๙๓๖ | ๓,๗๗๗ |
| เป็นบุคคลที่มีสิทธิ์เลือกตั้งอายุ ๒๐ ปี | ๑,๗๙๐ | ๑,๘๘๕ | ๓,๖๗๕ |
| เป็นบุคคลที่ต้องขึ้นทะเบียนทหาร | ๒๑ | ๐ | ๒๑ |
| เป็นบุคคลที่ต้องเข้ารับการเกณฑ์ทหาร | ๓๑ | ๐ | ๓๑ |

๔. สภาพทางสังคม

๔.๑ การศึกษา ข้อมูลสถานศึกษาในตำบล

- โรงเรียนประถมศึกษา ๓ แห่ง สังกัดสำนักงานคณะกรรมการการศึกษาขั้นพื้นฐาน ได้แก่
 ๑. โรงเรียนวัดท่าหิน (ดรณศึกษา) ตั้งอยู่หมู่ที่ ๕
 ๒. โรงเรียนบ้านหนองปลา ตั้งอยู่หมู่ที่ ๗
 ๓. โรงเรียนบ้านหาดทรายรี ตั้งอยู่หมู่ที่ ๘
 - ศูนย์พัฒนาเด็กเล็กก่อนวัยเรียน ๑ แห่ง คือ ศูนย์พัฒนาเด็กเล็กบ้านท่าหิน ตั้งอยู่หมู่ที่ ๙
 - ศูนย์การเรียนรู้ชุมชน (กศน.ตำบล) ๑ แห่ง ตั้งอยู่หมู่ที่ ๒
 - ที่อ่านหนังสือพิมพ์ประจำหมู่บ้าน ๑๐ แห่ง ตั้งอยู่หมู่ที่ ๑ - ๑๐
- ศูนย์พัฒนาเด็กเล็ก ๑ แห่ง สังกัดองค์การบริหารส่วนตำบลท่าหิน ดังนี้

| ลำดับที่ | ชื่อ | ที่ตั้ง | ผู้บริหาร | เบอร์โทร |
|----------|------------------------------|---------------|---------------------|-------------|
| ๑ | ศูนย์พัฒนาเด็กเล็กบ้านท่าหิน | ม. ๙ ต.ท่าหิน | นางจันทรา สุดสวาสดี | ๐๙๘-๖๖๙๖๑๘๙ |

โรงเรียนประถมศึกษา ๓ แห่ง สังกัด สพฐ. ดังนี้

| ลำดับที่ | ชื่อ | ที่ตั้ง | ผู้บริหาร | หมายเหตุ |
|----------|------------------------------|---------------|-----------|----------|
| ๑ | โรงเรียนวัดท่าหิน (ดรณศึกษา) | ม. ๕ ต.ท่าหิน | | |
| ๒ | โรงเรียนบ้านหนองปลา | ม. ๗ ต.ท่าหิน | | |

| | | | | |
|---|-----------------------|---------------|--|--|
| ๓ | โรงเรียนบ้านหาดทรายรี | ม. ๘ ต.ท่าหิน | | |
| | | | | |

แผนพัฒนาท้องถิ่น (พ.ศ. ๒๕๖๖ - ๒๕๗๐) แก้ไข ครั้งที่ ๓/๒๕๖๖ หน้า ๖

สำนักงานส่งเสริมการศึกษานอกระบบและการศึกษาตามอัธยาศัย (กศน.) ดังนี้

| ลำดับที่ | ชื่อ | ที่ตั้ง | ผู้บริหาร | หมายเหตุ |
|----------|---------------------------------|--------------|-----------|----------|
| ๑ | ศูนย์การเรียนรู้ชุมชน(กศน.ตำบล) | ม.๒ ต.ท่าหิน | | |
| | | | | |

๔.๒ สาธารณสุข

(๑) หน่วยงานด้านสาธารณสุข

- โรงพยาบาลส่งเสริมสุขภาพตำบลท่าหิน จำนวน ๑ แห่ง ตั้งอยู่หมู่ที่ ๙
- ศูนย์บริการสาธารณสุขมูลฐานประจำหมู่บ้าน จำนวน ๑๐ แห่ง ตั้งอยู่หมู่ที่ ๑ - ๑๐
- กองทุนหลักประกันสุขภาพ อบต. ๑ กองทุน
- ชมรมอาสาสมัครสาธารณสุข ๑ ชมรม

๔.๓ อาชญากรรม

- ป้อมตำรวจประจำตำบล ๑ แห่ง ตั้งอยู่หมู่ที่ ๙
- มีศูนย์อาสาสมัครป้องกันภัยฝ่ายพลเรือน (อปพร.) จำนวน ๑ แห่ง ตั้งอยู่หมู่ที่ ๙
- มีการจัดฝึกอบรมสมาชิก อปพร. จำนวน ๒ รุ่น จำนวนสมาชิก อปพร.
- ชมรม อปพร.อบต.ท่าหิน ๑ ชมรม
- ศูนย์ยุติธรรมชุมชน ๑ ศูนย์

๔.๔ ยาเสพติด

ปัญหาด้านยาเสพติดของตำบลท่าหิน พบว่ามีผู้ติดยาเสพติดแต่เมื่อเทียบกับพื้นที่อื่นก็ถือว่าน้อย ส่วนใหญ่จะพบในฐานะผู้เสพ แต่ยังไม่พบผู้ค้า ในพื้นที่

๔.๕ การสังคมสงเคราะห์

- องค์การบริหารส่วนตำบลได้ดำเนินการด้านสังคมสงเคราะห์ ดังนี้
- (๑) ดำเนินการจ่ายเบี้ยยังชีพให้กับผู้สูงอายุ ผู้พิการ และผู้ป่วยเอดส์
 - (๒) รับลงทะเบียนและประสานโครงการเงินอุดหนุนเพื่อการเลี้ยงดูเด็กแรกเกิด
 - (๓) ประสานการทำบัตรผู้พิการ
- และมีการรวมตัวก่อตั้งและดำเนินงานด้านสังคมสงเคราะห์ของประชาชนตำบล เช่น
- ศูนย์พัฒนาครอบครัวในชุมชน ๑ ศูนย์
 - กองทุนสวัสดิการชุมชนตำบลท่าหิน ๑ กองทุน
 - ชมรมผู้สูงอายุตำบลท่าหิน ๑ ชมรม

๕. ระบบบริการพื้นฐาน ในเขตองค์การบริหารส่วนตำบล มีระบบบริการพื้นฐาน ดังนี้

๕.๑ เส้นทางคมนาคมภายในตำบล

- คมนาคมทางบก โดยมีถนนทั้งหมดในตำบลรวม ๗๓ สาย
- ถนนลาดยาง ๒ สาย
- ถนน คสล. ๑๒ สาย
- ถนน คสล./ลูกรัง ๒๗ สาย
- ถนนลูกรัง ๓๒ สาย

๕.๒ การไฟฟ้า

การขยายเขตบริการไฟฟ้า ปัจจุบันครัวเรือนมีไฟฟ้าใช้คิดเป็นร้อยละ ๙๙ และมีไฟฟ้าส่องสว่างสาธารณะ (รวมทั้ง ๒ ระบบ) จำนวน ๑๕๘ จุด ครอบคลุมทุกหมู่บ้าน

๕.๓ การประปา

- มีระบบประปาตำบล ๑ แห่ง ตั้งอยู่หมู่ที่ ๘
- มีระบบประปาหมู่บ้าน ซึ่งบริหารจัดการโดยองค์การบริหารส่วนตำบลท่าหิน จำนวน ๑๒ แห่ง
- ครัวเรือนมีน้ำประปาสำหรับใช้ในการอุปโภค ครอบคลุมทุกหมู่บ้าน

๕.๔ โทรศัพท์

- เสาร์ับสัญญาณโทรศัพท์ของเอกชน ๕ แห่ง

๕.๕ ไปรษณีย์หรือการสื่อสารหรือการขนส่ง และวัสดุ ครุภัณฑ์

ในพื้นที่ตำบลท่าหิน ไม่มีที่ทำการไปรษณีย์ตั้งอยู่

๖. ระบบเศรษฐกิจ

๖.๑ การเกษตร

ประชากรในตำบลท่าหินส่วนใหญ่ประกอบอาชีพเกษตรกรรม,พืชเศรษฐกิจที่สำคัญ เช่น มะพร้าว กาแฟ ปาล์มน้ำมัน ยางพารา และสวนผลไม้ เช่น เงาะ ทุเรียน ลองกอง มังคุด พื้นที่เพาะปลูกพืชตำบลท่าหิน จากข้อมูลการขึ้นทะเบียนเกษตรกรทั้งหมด ๑,๐๐๒ ครัวเรือน

| หมู่ที่ | พื้นที่เพาะปลูก (ไร่) ปี ๒๕๖๓ | | | | | | | | | |
|---------|-------------------------------|-------------|----------|-------|----------|----------|--------|------|--------|-------|
| | สับปะรด | ปาล์มน้ำมัน | ยางพารา | กาแฟ | มะพร้าว | ทุเรียน | มังคุด | เงาะ | ลองกอง | สละ |
| ๑ | - | ๙๙๒.๕๖ | ๐ | ๐ | ๓๖๙.๒๗ | ๔.๐๕ | ๐ | ๐ | ๐ | ๐ |
| ๒ | - | ๑,๘๖๕.๕๐ | ๗๘๕.๓๒ | ๐ | ๕๕๕.๐๗ | ๒๕๒.๐๖ | ๑.๐๐ | ๒.๒๕ | ๑๔.๒๕ | ๐ |
| ๓ | - | ๑๙๕.๑๕ | ๑๐๙.๓๑ | ๕.๓๗ | ๙๕.๒๗ | ๖๖.๔๔ | ๑๔.๐๐ | ๑.๐๐ | ๖.๗๕ | ๐ |
| ๔ | - | ๖๐๘.๓๑ | ๓๓๖.๐๔ | ๐ | ๑๐๒.๔๒ | ๔๖.๓๑ | ๒.๐๐ | ๐ | ๐ | ๐ |
| ๕ | - | ๕๕๗.๗๖ | ๑๒.๕๗ | ๐ | ๑๕๒.๑๒ | ๗.๐๐ | ๐ | ๐ | ๐ | ๒.๐๐ |
| ๖ | - | ๑,๓๑๕.๕๓ | ๒๓๗.๓๑ | ๐ | ๒๙๑.๘๙ | ๙๔.๘๕ | ๐ | ๐ | ๑๓.๖๘ | ๐ |
| ๗ | - | ๔๙๖.๗๔ | ๕๖๔.๐๗ | ๑๗.๖๖ | ๔๙๑.๒๖ | ๒๒๘.๒๔ | ๖.๕๐ | ๐.๘๗ | ๐ | ๕.๐๐ |
| ๘ | - | ๒๖๐.๑๗ | ๒,๑๖๕.๗๗ | ๑ | ๙๖๙.๓๙ | ๑๘๗.๙๗ | ๙.๐๐ | ๐ | ๒.๐๐ | ๒.๐๐ |
| ๙ | - | ๕๕๖.๖๘ | ๔๗๓.๒๗ | ๕.๖๔ | ๖๖๓.๑๗ | ๒๐๔.๔๔ | ๑.๐๐ | ๐ | ๕.๐๐ | ๐ |
| ๑๐ | - | ๓๒๔.๓๗ | ๑๒๒.๘๗ | ๐ | ๙๑.๕๙ | ๗.๖๖ | ๐ | ๐ | ๐ | ๒.๐๐ |
| รวม | - | ๗,๑๙๒.๗๔ | ๔,๘๐๖.๕๓ | ๒๙.๖๖ | ๓,๗๘๑.๔๕ | ๑,๐๙๙.๐๒ | ๓๓.๕๐ | ๔.๑๒ | ๔๑.๖๘ | ๑๑.๐๐ |

ที่มา : ข้อมูลจากฐานข้อมูลทะเบียนเกษตรกรปี ๒๕๖๓ : สืบค้นเมื่อ ๑๓ ก.พ.๒๕๖๔

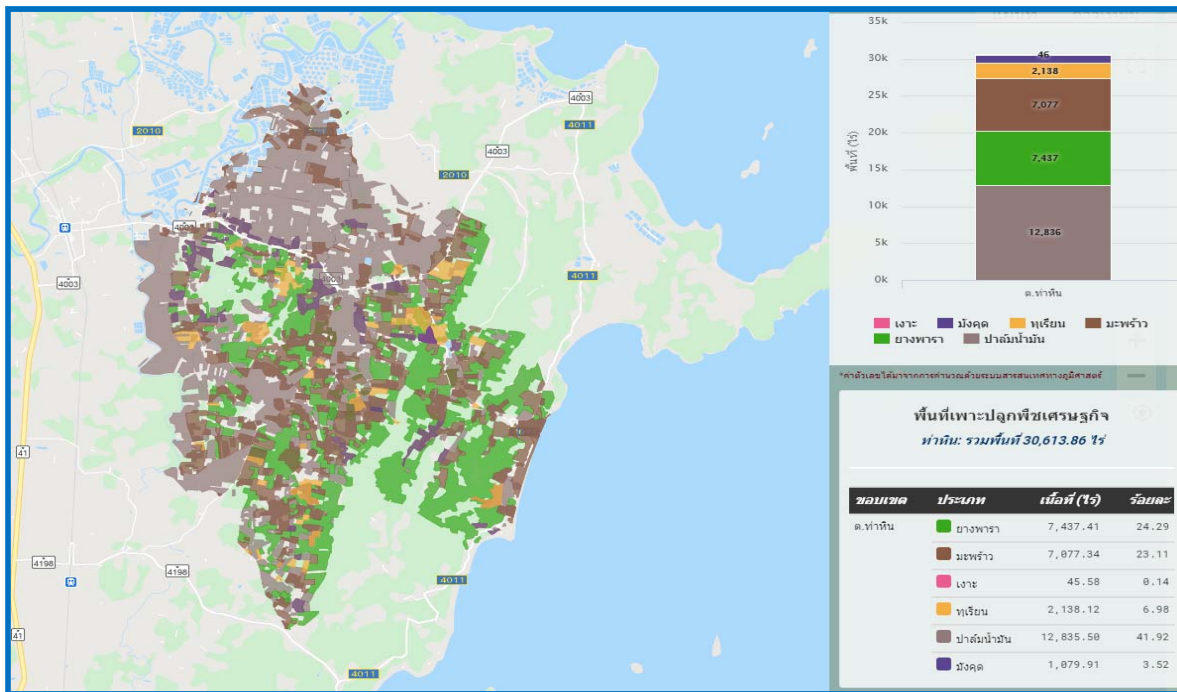

ที่มา : <http://agri-map-online.moac.go.th>

๖.๒ การประมง

พื้นที่ในเขตองค์การบริหารส่วนตำบลบางสวนติดกับทะเล (อ่าวไทย) ทำให้ประชากรในเขตองค์การบริหารส่วนตำบลส่วนหนึ่งประกอบอาชีพประมง คิดเป็นร้อยละ ๑๐

๖.๓ การปศุสัตว์

เป็นการประกอบกิจการในลักษณะเลี้ยงในครัวเรือนเป็นอาชีพเสริม เช่นการเลี้ยงไก่ เป็ด โค สุกร กระจับปี่ เป็นต้น

๖.๔ การบริการ

- บ้านพัก /บ้านเช่า/ห้องเช่า ๑๔ แห่ง
- โฮมสเตย์ จำนวน ๔ แห่ง
- ปั้มน้ำมันและก๊าซ ๓ แห่ง (ในพื้นที่ ม.๓,พื้นที่ ม.๑,พื้นที่ ม.๒)

๖.๕ การท่องเที่ยว

ในเขตองค์การบริหารส่วนตำบลมีแหล่งท่องเที่ยว ได้แก่

๑. จุดชมวิวดูเขาท่ากระดาน ตั้งอยู่บนพื้นที่หมู่ที่ ๓ เป็นแหล่งแหล่งท่องเที่ยวจุดชมวิวดูทิวทัศน์ที่ น่าสนใจอีกแห่งหนึ่ง ของตำบลท่าหิน สามารถชมวิวดูทิวทัศน์ ได้ ๓๖๐ องศา สามารถมองเห็นชุมชนตำบลท่าหิน ในช่วงยามเย็นเป็นช่วงเวลาทีพระอาทิตย์ดงามมาก

๒. ป่าชายเลน ตั้งอยู่บนพื้นที่หมู่ที่ ๕ เป็นพื้นที่ ที่มีป่าชายเลนที่ปกคลุมอย่างหนาแน่น เป็นสถานที่ศึกษาเรียนรู้ระบบนิเวศน์ของป่าชายเลน ที่ประกอบด้วยพืชและสัตว์นานาชนิด ดำรงชีวิตร่วมกันในสภาพแวดล้อมที่เป็นดินเลน น้ำกร่อย หรือมีน้ำทะเลท่วมถึงสม่ำเสมอ ซึ่งมีลักษณะทางสรีรวิทยาและความ

ต้องการสิ่งแวดล้อมที่คล้ายกัน และสามารถศึกษาพันธุ์ไม้ต่างๆ ของป่าชายเลน เช่น โกงกางใบใหญ่ โกงกางใบเล็ก โปรงขาว โปรงแดง ตะบูนดำ ตะบูนขาว แสมขาว แสมทะเล ลำพู ลำพูทะเล ตาตุ่มทะเล เหงือกปลาหมอ ลำแพิง ถั่วขาว

แผนพัฒนาท้องถิ่น (พ.ศ. ๒๕๖๖ - ๒๕๗๐) แกไข ครั้งที่ ๓/๒๕๖๖ หน้า ๙

๓. ศาลกรมหลวงชุมพรเขตอุดมศักดิ์ บ้านหัวเขาถ่าน ตั้งอยู่บนพื้นที่หมู่ที่ ๘ เป็นที่ประดิษฐานของพลเรือเอกพระเจ้าวรวงศ์เธอ พระองค์เจ้าอาภากรณเกียรติวงศ์ กรมหลวงชุมพรเขตอุดมศักดิ์ ที่ทุกคนต้องแวะมาสักการะเพื่อความเป็นสิริมงคล ซึ่งเป็นสถานที่ศักดิ์สิทธิ์ที่เปิดให้บุคคลทั่วไปได้เข้ามาบูชา เป็นพระตำหนักที่สร้างขึ้นบนทำเลเนินเขาบริเวณที่เรียกว่าหัวเขาถ่าน ใกล้กับ หาดทรายรีสวี ทำให้สามารถมองเห็นวิวทะเลโดยรอบมีทัศนียภาพที่สวยงาม การเดินทางค่อนข้างสะดวกถนนลาดยางตลอด จากตัวอำเภอสวี เส้นทางสวี-บ่อคา แยกตรงสามแยกโรงเรียนบ้านหนองปลา ประมาณ ๗ กิโลเมตร ก็จะถึงที่ตั้งตัว พระตำหนัก รถสามารถขับขึ้นไปถึงตัวศาล

๔. จุดชมวิวเขาหัวถ่าน ตั้งอยู่บนพื้นที่หมู่ที่ ๘ จุดชมวิวมียศาลกรมหลวงชุมพรเขตอุดมศักดิ์ ตั้งอยู่บนยอดเขา สามารถมองเห็นทิวทัศน์ที่สวยงามของท้องทะเลและหมู่เกาะต่าง ๆ ในเขตอำเภอสวีและอำเภอทุ่งตะโก

๕. ศาลพ่อเฒ่าเพชร ตั้งอยู่บนพื้นที่หมู่ที่ ๘ พ่อเฒ่าเพชร เป็นบุคคลที่ประชาชนในพื้นที่ตำบลท่าหินให้ความเคารพ นับถือ เป็นบุคคลวาจาสิทธิ์ และเมื่อเสียชีวิต ก็ได้หล่อรูปร่างเหมือนพ่อเฒ่าเพชร เพื่อสักการบูชา และบนบานสานกล่าวเพื่อขอสิ่งที่ต้องการ ในวันที่ ๑๔ เมษายน ของทุกปี ชาวตำบลท่าหินจะจัดประเพณีแห่พระพุทธรูป พ่อเฒ่าเพชร จากองค์การบริหารส่วนตำบลท่าหินมายังตลาดสวี และไปสิ้นสุด ขบวนแห่ที่หาดทรายรีสวี เพื่อให้ผู้ที่เคารพนับถือ รดน้ำพ่อเฒ่าเพชร และขอพร

๖. แหล่งซากดึกดำบรรพ์ฟอสซิลหอยหัวเขาถ่าน ตั้งอยู่บนพื้นที่หมู่ที่ ๘ เป็นเขาหินปูน สลับกับหินดินดาน พลับพลึงทะเล ประกอบด้วยส่วนสำคัญ ๓ ส่วน คือ ส่วนหัวมีลักษณะคล้ายดอก เป็นพุ่ม ส่วนลำต้น ประกอบด้วยแวน หรือท่อนกลม มีรูตรงกลางซ้อนต่อกัน และส่วนล่างสุดคล้ายรากไม้แผ่กระจายออกไป อยู่ห่างจากตัวจังหวัดไปทางทิศใต้ประมาณ ๓๐ กิโลเมตร

๗. แหล่งท่องเที่ยวหาดทรายรีสวี ตั้งอยู่บนพื้นที่หมู่ที่ ๘ เป็นหาดทรายที่ยังคงความเป็นธรรมชาติ หาดทรายทอดตัวยาวขนานกับทิวมะพร้าว เป็นที่พักผ่อนที่ร่มรื่นอีกแห่งหนึ่ง ชาวบ้านในพื้นที่มีอาชีพทำสวนและประมงชายฝั่ง เป็นวิถีชีวิตที่เรียบง่าย สงบ

๖.๖ อุตสาหกรรม

กิจการอุตสาหกรรมขนาดเล็ก เช่น

- โรงผลิตโยมะพร้าว ๑ แห่ง ตั้งอยู่ที่หมู่ที่ ๖ ตำบลท่าหิน
- โรงขนมจีน ๑ แห่ง ตั้งอยู่ที่หมู่ที่ ๗ ตำบลท่าหิน
- โกดังมะพร้าว ๑๔ แห่ง ตั้งอยู่ที่หมู่ที่
- ลานรับซื้อปาล์มน้ำมัน ๓ แห่ง ตั้งอยู่ที่หมู่ที่

๖.๗ การพาณิชย์และกลุ่มอาชีพ

๖.๗.๑ การพาณิชย์

| | | | | | |
|----------------------------|---|------|---------------------|----|------|
| สถานีบริการน้ำมัน | ๓ | แห่ง | บริษัท | - | แห่ง |
| ศูนย์การค้า/ห้างสรรพสินค้า | - | แห่ง | ห้างหุ้นส่วนจำกัด | - | แห่ง |
| ตลาดสด | - | แห่ง | ร้านค้าต่างๆ(ของชำ) | ๔๖ | แห่ง |
| โรงฆ่าสัตว์ | - | แห่ง | ซูเปอร์มาเก็ต | - | แห่ง |

๖.๗.๒ กลุ่มอาชีพ

- กลุ่มออมทรัพย์ ๑๐ กลุ่ม ตั้งอยู่ในพื้นที่หมู่ที่ ๑-หมู่ที่ ๑๐

- กลุ่มกองทุนหมู่บ้าน ๑๐ กลุ่ม ตั้งอยู่ในพื้นที่หมู่ที่ ๑-หมู่ที่ ๑๐
- กลุ่มอาชีพ ๗ กลุ่ม (๑.กลุ่มไม้กวาดดอกอ้อ หมู่ที่ ๔,๒.กลุ่มเลี้ยงวัว หมู่ที่ ๑๐, ๓.กลุ่มธนาคารปูม้า หมู่ที่ ๘,๔.กลุ่มเลี้ยงผึ้ง หมู่ที่ ๑-หมู่ที่ ๑๐,๕.กลุ่มประมงพื้นบ้าน หมู่ที่ ๘,๖.

แผนพัฒนาท้องถิ่น (พ.ศ. ๒๕๖๖ - ๒๕๗๐) แก้ไข ครั้งที่ ๓/๒๕๖๖ หน้า ๑๐

- กลุ่มวิสาหกิจชุมชน ๑ กลุ่ม
- กลุ่มพัฒนาบทบาทสตรี ๑ กลุ่ม
- กลุ่มแม่บ้าน ๑ กลุ่ม
- กลุ่มปุ๋ยหมัก ๑ กลุ่ม

๖.๘ แรงงาน

จากการสำรวจข้อมูลพื้นฐานพบว่า ประชากรที่มีอายุ ๑๕ - ๖๐ ปี อยู่ในกำลังแรงงาน แต่ค่าแรงในพื้นที่ต่ำกว่าระดับจังหวัด โดยเฉพาะแรงงานด้านการเกษตร ประชากรอายุระหว่าง ๒๕ - ๕๐ ปี บางส่วน ไปรับจ้างทำงานนอกพื้นที่ ปัญหาที่พบคือ ประชากรต้องไปทำงานนอกพื้นที่ในเมืองที่มีโรงงานอุตสาหกรรม บริษัท ห้างร้านใหญ่ๆ เพราะในพื้นที่ไม่มีโรงงานอุตสาหกรรมที่มีการจ้างแรงงานเยอะ พื้นที่ส่วนมากเป็นที่อยู่อาศัย ปัญหานี้ยังไม่สามารถแก้ไขได้

เศรษฐกิจพอเพียงท้องถิ่น (ด้านการเกษตรและแหล่งน้ำ)

ข้อมูลพื้นฐานของหมู่บ้านหรือชุมชน

หมู่ที่ ๑ บ้านดอนตาเหลือง

ที่ตั้งและอาณาเขต

บ้านดอนตาเหลือง หมู่ที่ ๑ มีพื้นที่ทั้งหมด ประมาณ ๑,๙๔๓.๗๕ ไร่ (๓.๑๑๓๒๖๔ ตารางกิโลเมตร) ซึ่งอยู่ห่างจากที่ว่าการอำเภอสวี ประมาณ ๖ กิโลเมตร มีอาณาเขต

| | |
|-------------|--|
| ทิศเหนือ | ติดต่อ คลองสวีหนุ่ม |
| ทิศใต้ | ติดต่อ หมู่ที่ ๕, หมู่ที่ ๖ ตำบลท่าหิน |
| ทิศตะวันออก | ติดต่อ หมู่ที่ ๘, หมู่ที่ ๑๐ ตำบลด่านสวี |
| ทิศตะวันตก | ติดต่อ คลองสวีหนุ่ม |

ข้อมูลทั่วไป

| | | | | |
|-------------------|--------|--------------------|---|-----------|
| - แหล่งน้ำสาธารณะ | - แห่ง | - ประปา | ๑ | แห่ง |
| - ป่อสาธารณะ | - แห่ง | - โรงเรียน | - | แห่ง |
| - วัด | - แห่ง | - จำนวนผู้ใช้ไฟฟ้า | - | ครัวเรือน |
| - หอกระจายข่าว | - แห่ง | | | |

หมู่ที่ ๒ บ้านหินสามก้อน

ที่ตั้งและอาณาเขต

บ้านหินสามก้อน หมู่ที่ ๒ มีพื้นที่ทั้งหมด ประมาณ ๔,๘๑๒.๕๐ ไร่ (๗.๗ ตารางกิโลเมตร) ซึ่งอยู่ห่างจากที่ว่าการอำเภอสวี ประมาณ ๖ กิโลเมตร มีอาณาเขต

| | |
|-------------|--|
| ทิศเหนือ | ติดต่อ หมู่ที่ ๓, หมู่ที่ ๔ ตำบลท่าหิน |
| ทิศใต้ | ติดต่อ หมู่ที่ ๘ ตำบลนาโพธิ์ |
| ทิศตะวันออก | ติดต่อ หมู่ที่ ๙ ตำบลท่าหิน |
| ทิศตะวันตก | ติดต่อ คลองสวีหนุ่ม |

ข้อมูลทั่วไป

| | | | | | |
|-------------------|---|------|--------------------|---|-----------|
| - แหล่งน้ำสาธารณะ | ๑ | แห่ง | - ประปา | ๑ | แห่ง |
| - บ่อสาธารณะ | - | แห่ง | - โรงเรียน | - | แห่ง |
| - วัด | ๑ | แห่ง | - จำนวนผู้ใช้ไฟฟ้า | - | ครัวเรือน |
| - หอกระจายข่าว | - | แห่ง | | | |

แผนพัฒนาท้องถิ่น (พ.ศ. ๒๕๖๖ - ๒๕๗๐) แก้ไข ครั้งที่ ๓/๒๕๖๖ หน้า ๑๑

หมู่ที่ ๓ บ้านท่ากระดาน

ที่ตั้งและอาณาเขต

บ้านท่ากระดาน หมู่ที่ ๓ ซึ่งอยู่ห่างจากที่ว่าการอำเภอเสวี ประมาณ ๕ กิโลเมตร มีอาณาเขต

| | |
|-------------|------------------------------|
| ทิศเหนือ | ติดต่อ หมู่ที่ ๑๐ ตำบลท่าหิน |
| ทิศใต้ | ติดต่อ หมู่ที่ ๒ ตำบลท่าหิน |
| ทิศตะวันออก | ติดต่อ หมู่ที่ ๔ ตำบลท่าหิน |
| ทิศตะวันตก | ติดต่อ คลองขวาง |

ข้อมูลทั่วไป

| | | | | | |
|-------------------|---|------|--------------------|---|-----------|
| - แหล่งน้ำสาธารณะ | ๑ | แห่ง | - ประปา | ๑ | แห่ง |
| - บ่อสาธารณะ | - | แห่ง | - โรงเรียน | - | แห่ง |
| - วัด | ๑ | แห่ง | - จำนวนผู้ใช้ไฟฟ้า | - | ครัวเรือน |
| - หอกระจายข่าว | - | แห่ง | | | |

หมู่ที่ ๔ บ้านท่ากระดาน

ที่ตั้งและอาณาเขต

บ้านคลองชุม หมู่ที่ ๔ ซึ่งอยู่ห่างจากที่ว่าการอำเภอเสวี ประมาณ ๖.๕ กิโลเมตร มีอาณาเขต

| | |
|-------------|---|
| ทิศเหนือ | ติดต่อ หมู่ที่ ๑ ตำบลท่าหิน |
| ทิศใต้ | ติดต่อ หมู่ที่ ๒, หมู่ที่ ๙ ตำบลท่าหิน |
| ทิศตะวันออก | ติดต่อ หมู่ที่ ๖ ตำบลท่าหิน |
| ทิศตะวันตก | ติดต่อ หมู่ที่ ๕, หมู่ที่ ๑๐ ตำบลท่าหิน |

ข้อมูลทั่วไป

| | | | | | |
|--------------------|---|-----------|----------------|---|------|
| - แหล่งน้ำสาธารณะ | ๑ | แห่ง | - ประปา | ๑ | แห่ง |
| - บ่อสาธารณะ | - | แห่ง | - โรงเรียน | - | แห่ง |
| - จำนวนผู้ใช้ไฟฟ้า | - | ครัวเรือน | - หอกระจายข่าว | - | แห่ง |

หมู่ที่ ๕ บ้านท่าหิน

ที่ตั้งและอาณาเขต

บ้านท่าหิน หมู่ที่ ๕ มีพื้นที่ทั้งหมด ประมาณ ๑,๙๕๕ ไร่ (๓.๑๒๘ ตารางกิโลเมตร) ซึ่งอยู่ห่างจากที่ว่าการอำเภอเสวี ประมาณ ๕ กิโลเมตร มีอาณาเขต

| | |
|-------------|--|
| ทิศเหนือ | ติดต่อ หมู่ที่ ๑ ตำบลท่าหิน |
| ทิศใต้ | ติดต่อ หมู่ที่ ๑๐ ตำบลท่าหิน |
| ทิศตะวันออก | ติดต่อ หมู่ที่ ๔, หมู่ที่ ๖ ตำบลท่าหิน |
| ทิศตะวันตก | ติดต่อ คลองสวีหนุ่ม |

ข้อมูลทั่วไป

| | | | | | |
|-------------------|---|------|---------|---|------|
| - แหล่งน้ำสาธารณะ | ๑ | แห่ง | - ประปา | ๑ | แห่ง |
|-------------------|---|------|---------|---|------|

| | | | | | |
|----------------|---|------|--------------------|---|-----------|
| - บ่อสาธารณสุข | - | แห่ง | - โรงเรียน | ๑ | แห่ง |
| - วัด | ๑ | แห่ง | - จำนวนผู้ใช้ไฟฟ้า | - | ครัวเรือน |
| - หอกระจายข่าว | - | แห่ง | | | |

แผนพัฒนาท้องถิ่น (พ.ศ. ๒๕๖๖ - ๒๕๗๐) แก้ไข ครั้งที่ ๓/๒๕๖๖ หน้า ๑๒

หมู่ที่ ๖ บ้านห้วยปลิง

ที่ตั้งและอาณาเขต

บ้านห้วยปลิง หมู่ที่ ๖ มีพื้นที่ทั้งหมด ประมาณ ๔,๙๖๒.๕ ไร่ (๗.๙๔ ตารางกิโลเมตร) ซึ่งอยู่ห่างจากที่ว่าการอำเภอสวี ประมาณ ๗ กิโลเมตร มีอาณาเขต

| | |
|-------------|---|
| ทิศเหนือ | ติดต่อ หมู่ที่ ๑, หมู่ที่ ๔, หมู่ที่ ๕ ตำบลท่าหิน |
| ทิศใต้ | ติดต่อ หมู่ที่ ๗ ตำบลท่าหิน |
| ทิศตะวันออก | ติดต่อ หมู่ที่ ๑๐ ตำบลด่านสวี |
| ทิศตะวันตก | ติดต่อ หมู่ที่ ๔, หมู่ที่ ๕ ตำบลท่าหิน |

ข้อมูลทั่วไป

| | | | | | |
|---------------------|---|------|--------------------|---|-----------|
| - แหล่งน้ำสาธารณสุข | ๑ | แห่ง | - ประปา | ๑ | แห่ง |
| - บ่อสาธารณสุข | - | แห่ง | - โรงเรียน | - | แห่ง |
| - วัด | ๑ | แห่ง | - จำนวนผู้ใช้ไฟฟ้า | - | ครัวเรือน |
| - หอกระจายข่าว | - | แห่ง | | | |

หมู่ที่ ๗ บ้านหนองปลา

ที่ตั้งและอาณาเขต

บ้านหนองปลา หมู่ที่ ๗ มีพื้นที่ทั้งหมด ประมาณ ๔,๑๗๙ ไร่ (๖.๖๙ ตารางกิโลเมตร) ซึ่งอยู่ห่างจากที่ว่าการอำเภอสวี ประมาณ ๗ กิโลเมตร มีอาณาเขต

| | |
|-------------|-----------------------------|
| ทิศเหนือ | ติดต่อ หมู่ที่ ๖ ตำบลท่าหิน |
| ทิศใต้ | ติดต่อ หมู่ที่ ๙ ตำบลท่าหิน |
| ทิศตะวันออก | ติดต่อ หมู่ที่ ๘ ตำบลท่าหิน |
| ทิศตะวันตก | ติดต่อ หมู่ที่ ๙ ตำบลท่าหิน |

ข้อมูลทั่วไป

| | | | | | |
|---------------------|---|------|--------------------|---|-----------|
| - แหล่งน้ำสาธารณสุข | ๑ | แห่ง | - ประปา | ๑ | แห่ง |
| - บ่อสาธารณสุข | - | แห่ง | - โรงเรียน | ๑ | แห่ง |
| - วัด | - | แห่ง | - จำนวนผู้ใช้ไฟฟ้า | - | ครัวเรือน |
| - หอกระจายข่าว | - | แห่ง | | | |

หมู่ที่ ๘ บ้านหาดทรายรี

ที่ตั้งและอาณาเขต

บ้านหาดทรายรี หมู่ที่ ๘ มีพื้นที่ทั้งหมด ประมาณ ๕,๖๒๕ ไร่ (๙ ตารางกิโลเมตร) ซึ่งอยู่ห่างจากที่ว่าการอำเภอสวี ประมาณ ๑๗ กิโลเมตร มีอาณาเขต

| | |
|-------------|--|
| ทิศเหนือ | ติดต่อ หมู่ที่ ๙, หมู่ที่ ๑๐ ตำบลด่านสวี |
| ทิศใต้ | ติดต่อ หมู่ที่ ๕ ตำบลปากตะโก |
| ทิศตะวันออก | ติดต่อ ทะเลอ่าวไทย |
| ทิศตะวันตก | ติดต่อ หมู่ที่ ๗ ตำบลท่าหิน |

ข้อมูลทั่วไป

| | | | | | |
|-------------------|---|------|---------|---|------|
| - แหล่งน้ำสาธารณะ | ๑ | แห่ง | - ประปา | ๔ | แห่ง |
| - โรงเรียน | ๑ | แห่ง | - วัด | ๑ | แห่ง |

แผนพัฒนาท้องถิ่น (พ.ศ. ๒๕๖๖ - ๒๕๗๐) แกะไข ครั้งที่ ๓/๒๕๖๖ หน้า ๑๓

หมู่ที่ ๙ บ้านเขาเขียว

ที่ตั้งและอาณาเขต

บ้านเขาเขียว หมู่ที่ ๙ มีพื้นที่ทั้งหมด ประมาณ ๒,๐๐๐ ไร่ (๓.๒ ตารางกิโลเมตร) ซึ่งอยู่ห่างจากที่ว่าการอำเภอเสวี ประมาณ ๑๔ กิโลเมตร มีอาณาเขต

| | |
|-------------|--|
| ทิศเหนือ | ติดต่อ หมู่ที่ ๗ ตำบลท่าหิน |
| ทิศใต้ | ติดต่อ ตำบลนาโพธิ์ |
| ทิศตะวันออก | ติดต่อ หมู่ที่ ๗, หมู่ที่ ๖ ตำบลท่าหิน |
| ทิศตะวันตก | ติดต่อ หมู่ที่ ๒ ตำบลท่าหิน |

ข้อมูลทั่วไป

| | | | | | |
|-------------------|---|------|--------------------|---|-----------|
| - แหล่งน้ำสาธารณะ | ๑ | แห่ง | - ประปา | ๑ | แห่ง |
| - ป่อสาธารณะ | - | แห่ง | - โรงเรียน | - | แห่ง |
| - วัด | - | แห่ง | - จำนวนผู้ใช้ไฟฟ้า | - | ครัวเรือน |
| - หอกระจายข่าว | - | แห่ง | | | |

หมู่ที่ ๑๐ บ้านทุ่งพุด

ที่ตั้งและอาณาเขต

บ้านทุ่งพุด หมู่ที่ ๑๐ ซึ่งอยู่ห่างจากที่ว่าการอำเภอเสวี ประมาณ ๑๐ กิโลเมตร มีอาณาเขต

| | |
|-------------|-----------------------------|
| ทิศเหนือ | ติดต่อ หมู่ที่ ๕ ตำบลท่าหิน |
| ทิศใต้ | ติดต่อ หมู่ที่ ๓ ตำบลท่าหิน |
| ทิศตะวันออก | ติดต่อ หมู่ที่ ๔ ตำบลท่าหิน |
| ทิศตะวันตก | ติดต่อ หมู่ที่ ๓ ตำบลท่าหิน |

ข้อมูลทั่วไป

| | | | | | |
|-------------------|---|------|--------------------|---|-----------|
| - แหล่งน้ำสาธารณะ | ๑ | แห่ง | - ประปา | ๒ | แห่ง |
| - ป่อสาธารณะ | - | แห่ง | - โรงเรียน | - | แห่ง |
| - วัด/สำนักสงฆ์ | ๑ | แห่ง | - จำนวนผู้ใช้ไฟฟ้า | - | ครัวเรือน |
| - หอกระจายข่าว | - | แห่ง | | | |

ข้อมูลด้านการเกษตร

รายงานสรุปลยอดผู้ปลูก ทุเรียน

| รายงานสรุปลยอดผู้ปลูก ทุเรียน | | | | |
|-------------------------------|-------------------|-----------|-----------------|-------------------|
| รายงานสรุปลยอดผู้ปลูกทุเรียน4 | | | | |
| ลำดับ | ภาค/จังหวัด/อำเภอ | ครัวเรือน | พื้นที่เพาะปลูก | พื้นที่เก็บเกี่ยว |
| รวมทั้งตำบล | | 218 | 1,099.02 | 1,017.20 |
| ท่าหิน | | 218 | 1,099.02 | 1,017.20 |
| 1 | 1 | 2 | 4.05 | 4.05 |
| 2 | 2 | 41 | 252.06 | 218.17 |
| 3 | 3 | 15 | 66.44 | 66.19 |
| 4 | 4 | 12 | 46.31 | 46.31 |
| 5 | 5 | 2 | 7.00 | 7.00 |
| 6 | 6 | 17 | 94.85 | 85.08 |
| 7 | 7 | 50 | 228.24 | 213.24 |

รายงานสรุปยอดผู้ปลูก มังคุด

| รายงานสรุปยอดผู้ปลูก มังคุด | | | | |
|-----------------------------|-------------------|-----------|-----------------|-------------------|
| รายงานสรุปยอดผู้ปลูกมังคุด4 | | | | |
| ลำดับ | ภาค/จังหวัด/อำเภอ | ครัวเรือน | พื้นที่เพาะปลูก | พื้นที่เก็บเกี่ยว |
| รวมทั้งตำบล | | 12 | 33.50 | 33.50 |
| | ทำกิน | 12 | 33.50 | 33.50 |
| 1 | 2 | 1 | 1.00 | 1.00 |
| 2 | 3 | 4 | 14.00 | 14.00 |
| 3 | 4 | 1 | 2.00 | 2.00 |
| 4 | 7 | 4 | 6.50 | 6.50 |
| 5 | 8 | 1 | 9.00 | 9.00 |
| 6 | 9 | 1 | 1.00 | 1.00 |

รายงานสรุปยอดผู้ปลูก ลองกอง

| รายงานสรุปยอดผู้ปลูก ลองกอง | | | | |
|-----------------------------|-------------------|-----------|-----------------|-------------------|
| รายงานสรุปยอดผู้ปลูกลองกอง4 | | | | |
| ลำดับ | ภาค/จังหวัด/อำเภอ | ครัวเรือน | พื้นที่เพาะปลูก | พื้นที่เก็บเกี่ยว |
| รวมทั้งตำบล | | 12 | 41.68 | 41.50 |
| | ทำกิน | 12 | 41.68 | 41.50 |
| 1 | 2 | 3 | 14.25 | 14.25 |
| 2 | 3 | 4 | 6.75 | 6.75 |
| 3 | 6 | 3 | 13.68 | 13.50 |
| 4 | 8 | 1 | 2.00 | 2.00 |
| 5 | 9 | 1 | 5.00 | 5.00 |

รายงานสรุปยอดผู้ปลูก มะพร้าว

| รายงานสรุปยอดผู้ปลูก มะพร้าว | | | | |
|------------------------------|-------------------|-----------|-----------------|-------------------|
| รายงานสรุปยอดผู้ปลูกมะพร้าว4 | | | | |
| ลำดับ | ภาค/จังหวัด/อำเภอ | ครัวเรือน | พื้นที่เพาะปลูก | พื้นที่เก็บเกี่ยว |
| รวมทั้งตำบล | | 515 | 3,781.45 | 3,730.26 |
| | ทำกิน | 515 | 3,781.45 | 3,730.26 |
| 1 | 1 | 54 | 369.27 | 348.18 |
| 2 | 2 | 82 | 555.07 | 553.98 |
| 3 | 3 | 21 | 95.27 | 95.27 |
| 4 | 4 | 17 | 102.42 | 102.42 |
| 5 | 5 | 25 | 152.12 | 152.10 |
| 6 | 6 | 43 | 291.89 | 268.36 |
| 7 | 7 | 71 | 491.26 | 491.26 |
| 8 | 8 | 108 | 969.29 | 968.82 |

รายงานสรุปยอดผู้ปลูก ยางพารา

| รายงานสรุปยอดผู้ปลูก ยางพารา | | | | |
|------------------------------|-------------------|-----------|-----------------|-------------------|
| รายงานสรุปยอดผู้ปลูกยางพารา4 | | | | |
| ลำดับ | ภาค/จังหวัด/อำเภอ | ครัวเรือน | พื้นที่เพาะปลูก | พื้นที่เก็บเกี่ยว |
| รวมทั้งตำบล | | 444 | 4,806.53 | 4,700.99 |
| | ท่าหิน | 444 | 4,806.53 | 4,700.99 |
| 1 | 2 | 85 | 785.32 | 760.20 |
| 2 | 3 | 15 | 109.31 | 94.61 |
| 3 | 4 | 48 | 336.04 | 327.26 |
| 4 | 5 | 3 | 12.57 | 12.57 |
| 5 | 6 | 36 | 237.31 | 229.56 |
| 6 | 7 | 52 | 564.07 | 552.82 |
| 7 | 8 | 152 | 2,165.77 | 2,150.10 |
| 8 | 9 | 53 | 473.27 | 468.77 |
| 9 | 10 | 23 | 122.87 | 105.10 |

รายงานสรุปยอดผู้ปลูก กาแฟ

| รายงานสรุปยอดผู้ปลูก กาแฟ | | | | |
|---------------------------|-------------------|-----------|-----------------|-------------------|
| รายงานสรุปยอดผู้ปลูกกาแฟ4 | | | | |
| ลำดับ | ภาค/จังหวัด/อำเภอ | ครัวเรือน | พื้นที่เพาะปลูก | พื้นที่เก็บเกี่ยว |
| รวมทั้งตำบล | | 6 | 29.66 | 29.66 |
| | ท่าหิน | 6 | 29.66 | 29.66 |
| 1 | 3 | 1 | 5.37 | 5.37 |
| 2 | 6 | 4 | 17.66 | 17.66 |
| 3 | 8 | 1 | 1.00 | 1.00 |
| 4 | 9 | 1 | 5.64 | 5.64 |

รายงานสรุปยอดผู้ปลูก ปาล์มน้ำมัน

| รายงานสรุปยอดผู้ปลูก ปาล์มน้ำมัน | | | | |
|----------------------------------|-------------------|-----------|-----------------|-------------------|
| รายงานสรุปยอดผู้ปลูกปาล์มน้ำมัน4 | | | | |
| ลำดับ | ภาค/จังหวัด/อำเภอ | ครัวเรือน | พื้นที่เพาะปลูก | พื้นที่เก็บเกี่ยว |
| รวมทั้งตำบล | | 667 | 7,192.74 | 7,164.43 |
| | ท่าหิน | 667 | 7,192.74 | 7,164.43 |
| 1 | 1 | 100 | 992.56 | 992.49 |
| 2 | 2 | 135 | 1,865.50 | 1,862.41 |
| 3 | 3 | 32 | 195.15 | 194.90 |
| 4 | 4 | 84 | 608.31 | 607.70 |
| 5 | 5 | 73 | 577.76 | 577.76 |

แผนพัฒนาท้องถิ่น (พ.ศ. ๒๕๖๖ - ๒๕๗๐) แก้ไข ครั้งที่ ๓/๒๕๖๖ หน้า ๑๖

รายงานสรุปยอดผู้ปลูก หมาก

| รายงานสรุปยอดผู้ปลูก หมาก | | | | |
|---------------------------|-------------------|-----------|-----------------|-------------------|
| รายงานสรุปยอดผู้ปลูกหมาก4 | | | | |
| ลำดับ | ภาค/จังหวัด/อำเภอ | ครัวเรือน | พื้นที่เพาะปลูก | พื้นที่เก็บเกี่ยว |
| รวมทั้งตำบล | | 11 | 20.00 | 20.00 |
| | ท่าหิน | 11 | 20.00 | 20.00 |
| 1 | 1 | 1 | 3.00 | 3.00 |
| 2 | 2 | 2 | 2.00 | 2.00 |
| 3 | 3 | 2 | 2.00 | 2.00 |
| 4 | 5 | 1 | 1.00 | 1.00 |
| 5 | 6 | 2 | 5.00 | 5.00 |
| 6 | 8 | 2 | 2.00 | 2.00 |
| 7 | 9 | 1 | 5.00 | 5.00 |

รายงานสรุปยอดผู้ปลูก ไม้ยืนต้นอื่นๆ

| รายงานสรุปยอดผู้ปลูก ไม้ยืนต้นอื่นๆ | | | | |
|-------------------------------------|-------------------|-----------|-----------------|-------------------|
| รายงานสรุปยอดผู้ปลูกไม้ยืนต้นอื่นๆ4 | | | | |
| ลำดับ | ภาค/จังหวัด/อำเภอ | ครัวเรือน | พื้นที่เพาะปลูก | พื้นที่เก็บเกี่ยว |
| รวมทั้งตำบล | | 9 | 42.00 | 40.00 |
| | ท่าหิน | 9 | 42.00 | 40.00 |
| 1 | 1 | 1 | 1.00 | 0.00 |
| 2 | 4 | 2 | 5.00 | 5.00 |
| 3 | 5 | 1 | 1.00 | 0.00 |
| 4 | 8 | 2 | 13.00 | 13.00 |
| 5 | 9 | 3 | 22.00 | 22.00 |

ข้อมูลด้านแหล่งน้ำทางการเกษตร

แหล่งน้ำทางการเกษตร (ที่มุนุขย์สร้าง)

| แหล่งน้ำที่มุนุขย์สร้าง | เพียงพอ | ไม่เพียงพอ | ทั่วถึง | ไม่ทั่วถึง |
|-------------------------|---------|------------|---------|------------|
| แก้มลิง | ○ | ○ | ○ | ○ |
| อ่างเก็บน้ำ | ○ | ๒ | ○ | ๒ |
| ฝาย | ○ | ๕ | ○ | ๕ |

| | | | | |
|--------------|---|---|---|---|
| สระ | ๑ | ๘ | ๑ | ๘ |
| คลองชลประทาน | ๐ | ๐ | ๐ | ๐ |

แผนพัฒนาท้องถิ่น (พ.ศ. ๒๕๖๖ - ๒๕๗๐) แก้ไข ครั้งที่ ๓/๒๕๖๖ หน้า ๑๗

แหล่งน้ำทางการเกษตร (ธรรมชาติ)

| แหล่งน้ำธรรมชาติ | เพียงพอ | ไม่เพียงพอ | ทั่วถึง | ไม่ทั่วถึง |
|------------------|---------|------------|---------|------------|
| แม่น้ำ | ๑ | ๐ | ๑ | ๐ |
| ห้วย/ลำธาร | ๐ | ๕ | ๐ | ๕ |
| คลอง | ๑ | ๑ | ๑ | ๒ |
| หนองน้ำ/บึง | ๐ | ๒ | ๐ | ๒ |
| น้ำตก | ๐ | ๐ | ๐ | ๐ |

๗.๔ ข้อมูลด้านแหล่งน้ำกิน น้ำใช้ (หรือน้ำเพื่อการอุปโภค บริโภค)

ข้อมูลด้านแหล่งน้ำกิน น้ำใช้ (หรือน้ำเพื่อการอุปโภค บริโภค)

| แหล่งน้ำกิน | ไม่มี | เพียงพอ | ไม่เพียงพอ | ทั่วถึง | ไม่ทั่วถึง |
|---|-------|---------|------------|---------|------------|
| บ่อบาดาลสาธารณะ | ๒ | ๒ | ๔ | ๑ | ๔ |
| บ่อน้ำตื้นสาธารณะ | ๓ | ๑ | ๑ | ๐ | ๒ |
| ประปาหมู่บ้าน (ของ องค์กรปกครองส่วน ท้องถิ่น) | ๓ | ๑ | ๗ | ๐ | ๗ |
| ระบบประปา (การ ประปาส่วนภูมิภาค) | ๕ | ๐ | ๐ | ๐ | ๑ |
| แหล่งน้ำธรรมชาติ | ๔ | ๑ | ๒ | ๐ | ๒ |

๘. ศาสนา ประเพณี วัฒนธรรม

๘.๑ การนับถือศาสนา

- ผู้ที่นับถือศาสนาพุทธ ร้อยละ ๑๐๐
วัด ๓ แห่ง สำนักสงฆ์ ๒ แห่ง ดังนี้

| ที่ | ชื่อศาสนสถาน | สถานที่ตั้ง | | จำนวนพระสงฆ์ | | | |
|-----|--------------|----------------|---------|--------------|-----|----|-----|
| | | บ้าน | หมู่ที่ | พระ | เณร | ชี | รวม |
| ๑ | วัดปทุมภวานา | บ้านหินสามก้อน | ๒ | ๒ | ๒ | - | ๔ |

| | | | | | | | |
|-----|--------------|--------------|----|---|---|---|----|
| ๒ | วัดท่าหิน | บ้านท่าหิน | ๕ | ๕ | - | - | ๕ |
| ๓ | วัดชุมชนาราม | บ้านห้วยปลิง | ๖ | ๗ | - | - | ๗ |
| ๔ | วัดหาดทรายรี | บ้านทรายรี | ๘ | ๔ | - | - | ๔ |
| รวม | | | ๑๘ | ๒ | - | - | ๒๐ |

แผนพัฒนาท้องถิ่น (พ.ศ. ๒๕๖๖ - ๒๕๗๐) แก้ไข ครั้งที่ ๓/๒๕๖๖ หน้า ๑๘

สำนักสงฆ์ ๔ แห่ง ดังนี้

| ที่ | ชื่อศาสนสถาน | สถานที่ตั้ง | | จำนวนพระสงฆ์ | | | |
|-----|-----------------------|---------------|---------|--------------|-----|----|-----|
| | | บ้าน | หมู่ที่ | พระ | เณร | ชี | รวม |
| ๑ | สำนักสงฆ์พุทธาราม | บ้านทุ่งพุด | ๑๐ | ๗ | - | ๑๐ | ๑๗ |
| ๒ | สำนักสงฆ์เขาท่ากระดาน | บ้านท่ากระดาน | ๓ | ๓ | - | - | ๓ |
| รวม | | | | ๑๐ | - | ๑๐ | ๒๐ |

๘.๒ ประเพณีและงานประจำปี

- ประเพณีวันขึ้นปีใหม่ ช่วงวัน/เดือน ๑ มกราคม ของทุกปี
- ประเพณีวันสงกรานต์ ช่วงวัน/เดือน ๑๔ เมษายน ของทุกปี
- ประเพณีวันลอยกระทง ช่วงวัน/เดือน ตรงกับวันขึ้น ๑๕ ค่ำ เดือน ๑๒

๘.๓ ภูมิปัญญาท้องถิ่น ภาษาถิ่น

ภูมิปัญญาท้องถิ่น ประชาชนในเขตองค์การบริหารส่วนตำบล ได้อนุรักษ์ภูมิปัญญาท้องถิ่น ได้แก่ วิธีการทำเครื่องมือประมงแบบพื้นบ้าน วิธีการทำน้ำตาลมะพร้าว วิธีการจับปลาแบบธรรมชาติ และวิธีการผูกไม้กวาดจากดอกอ้อ

ภาษาถิ่น ที่ใช้สื่อสารเป็นภาษาปากใช้ได้

๘.๔ สินค้าพื้นเมืองและของที่ระลึก

ประชาชนในเขตองค์การบริหารส่วนตำบลท่าหิน ได้ผลิตสินค้าพื้นเมืองขึ้นใช้ในครัวเรือนและเหลือเอาไว้จำหน่ายบ้าง ได้แก่ น้ำตาลมะพร้าว

๙. ทรัพยากรธรรมชาติ

๙.๑ น้ำ ที่ใช้ในการอุปโภค-บริโภค เป็นน้ำที่ได้จากน้ำฝน และน้ำของระบบประปาตำบลและประปาหมู่บ้าน

๙.๒ ป่าไม้ ในพื้นที่องค์การบริหารส่วนตำบลท่าหิน มีพื้นที่ป่าชุมชน ของหมู่ที่ ๓, ๔, ๕ และมีพื้นที่อยู่ในเขตพื้นที่สาธารณะป่าควนหมี่ คือ พื้นที่ของหมู่ที่ ๒ บางส่วน, หมู่ที่ ๙ บางส่วน และหมู่ที่ ๗ บางส่วน และพื้นที่ป่าชายเลน ในพื้นที่หมู่ที่ ๕

๙.๓ คุณภาพของทรัพยากรธรรมชาติ

ในพื้นที่ขององค์การบริหารส่วนตำบลส่วนมากเป็นพื้นที่สำหรับเพาะปลูก ที่อยู่อาศัย ร้านค้า สถานประกอบการ ตามลำดับ และมีพื้นที่เพียงเล็กน้อยที่เป็นพื้นที่สาธารณะ ทรัพยากรธรรมชาติในพื้นที่ ได้แก่ ดิน น้ำ ต้นไม้ อากาศที่ไม่มีมลพิษ ปัญหาคือ เนื่องจากพื้นที่บางส่วนเป็นดินเค็ม น้ำทะเลเข้าถึง ประชาชน

จึงไม่สามารถที่จะนำน้ำจากใต้ดินมาใช้ในการอุปโภค-บริโภคได้ ต้องอาศัยน้ำดิบจากแหล่งอื่น และน้ำฝน น้ำสำหรับในการเกษตรก็ต้องรดดูฝน มีแหล่งน้ำใช้ในการเกษตรไม่เพียงพอ

๑๐. อื่นๆ

๑๐.๑ มวลชนจัดตั้ง และความปลอดภัยในชีวิตและทรัพย์สิน

- | | |
|--|----------------|
| - อาสาสมัครสาธารณสุขประจำหมู่บ้าน (อสม.) | จำนวน ๙๙ คน |
| - อาสาสมัครป้องกันภัยฝ่ายพลเรือน (อปพร.) | จำนวน ๐ คน |
| - ชมรมผู้สูงอายุ | จำนวน ๑,๒๕๖ คน |
| - อาสาสมัครป้องกันสถาบัน (อสป.) | จำนวน ๐ คน |
| - ตำรวจชุมชนสัมพันธ์ (ตชต.) | จำนวน ๕ คน |

แผนพัฒนาท้องถิ่น (พ.ศ. ๒๕๖๖ - ๒๕๗๐) แก้ไข ครั้งที่ ๓/๒๕๖๖ หน้า ๑๙

- | | |
|--|--------------|
| - บัณฑิตอาสาสมัคร ๑ แห่ง (บ้านหนองปลา ม.๗) | |
| - กลุ่มธนาคารปูม้า | |
| - ศูนย์บริการและถ่ายทอดเทคโนโลยีการเกษตรตำบลท่าหิน | |
| - ชรบ. ประจำหมู่บ้าน | จำนวน ๑๐๐ คน |

